TEXTO – AULA 02 – FIGURAS DE LINGUAGEM 1 – FIGURAS SEMÂNTICAS (parte 1) – MED – 2026

Poliedro Curso

Prof. Tiago Fernandes

1. FIGURAS SEMÂNTICAS		2. FIGURAS SONORAS	3. FIGURAS SINTÁTICAS	
Comparação (ou símile)	Hipérbole	Aliteração	Anáfora	Elipse
Metáfora	Metonímia e Sinédoque	Assonância	Anacoluto	Zeugma
Alegoria (ou Analogia)	Sinestesia	Onomatopeia	Assíndeto	
Catacrese	Apóstrofe	Paronomásia	Polissíndeto	
Ironia (ou Antífrase)	Personificação (ou Prosopopeia)		Pleonasmo (ou redundância)	
Eufemismo	Antonomásia (ou perífrase)		Silepse	
Antítese	Gradação		Quiasmo (ou Conversão)	
Paradoxo (ou oximoro)	Preterição		Inversão (ou Hipérbato)	

1. FIGURAS SEMÂNTICAS

1. A) COMPARAÇÃO (ou SÍMILE)

A prova era igual a uma mãe.

1. B) METÁFORA

A prova era uma mãe.

Meu vizinho é mais inescrupuloso (do) que um cachorro. (comparação)
Meu vizinho lembra um cachorro. (comparação)
Meu vizinho era um cachorro. (metáfora)
Meu vizinho enfia o focinho onde nem é chamado. (metáfora)
O cachorro do meu vizinho foi denunciado. (metáfora)
Não posso fazer nada que meu vizinho já late. (metáfora)
Aquele cachorro me paga! (metáfora)

1.C) ALEGORIA (ou ANALOGIA)

Disse-lhe o sábio capitão do navio:
— Ah, meu amigo, a vida é uma navegação ( ). Veja que nossas decisões são o leme ( ). Daí, eles aparecem, o maremotos ( ). Sofremos demais com eles. Mas não se preocupe: há o lar, o nosso porto ( )!

CAMPO DA VIDA **CAMPO DA NAVEGAÇÃO**

(metáfora 1)

(metáfora 2)

(metáfora 3)

(metáfora 4)

1.D) CATACRESE

Perna *da cadeira*
Orelha *do livro*
Embarcar *no trem*
Coração *da cidade*
Aterrissar *em alto-mar*
Maçã *do rosto*
Batata *da perna*
Dentes *de alho*
Cabeça *do prego*
Braço *da cadeira*
Céu *da boca*
Fio *de azeite*
Pé *da montanha*
Árvore *genealógica*
Coroa *do abacaxi*
Asa *da xícara*

1. E) IRONIA (ou ANTÍFRASE)

Você se atrasou novamente. Vai acabar ganhar a medalha da ***pontualidade****!*

Aviso Legal: Os materiais e conteúdos disponibilizados pelo Poliedro são protegidos por direitos de propriedade intelectual (Lei nº 9.610/1998). É vedada a utilização para fins comerciais, bem como a cessão dos materiais a terceiros, a título gratuito ou não, sob pena de responsabilização civil e criminal nos termos da legislação aplicável.

QUESTÕES

01. (Fuvest 2024)

Tempo de nos aquilombar

É tempo de caminhar em fingido silêncio,
e buscar o momento certo no grito,
aparentar fechar um olho evitando o cisco
e abrir escancaradamente o outro.

É tempo de fazer os ouvidos moucos
para os vazios lero-leros,
e cuidar dos passos assuntando as vias,
ir se vigiando atento, que o buraco é fundo.

É tempo de ninguém se soltar de ninguém,
mas olhar fundo na palma aberta
a alma de quem lhe oferece o gesto.
O laçar de mãos não pode ser algemas,
e sim acertada tática, necessário esquema.

É tempo de formar novos quilombos,
em qualquer lugar que estejamos
e que venham dias futuros, salve 2020
A mística quilombola persiste afirmando:
"a liberdade é uma luta constante".

Conceição Evaristo. Jornal O Globo, 31/12/2019.

O verso "É tempo de formar novos quilombos" é um exemplo de
(A) paradoxo, na medida em que propõe retomar o passado num contexto atual.
(B) metonímia, já que os quilombos fazem parte de um novo contexto cultural, sem relação com o passado.
(C) metáfora, representando uma união coletiva como forma de resistência social.
(D) antítese, ao relacionar a noção de tempo passado a uma nova configuração de futuro.
(E) hipérbole, apresentando o termo "quilombos" no plural para indicar o grau de difusão do movimento.

02. (ENEM 2022)

PALAVRA – As gramáticas classificam as palavras em substantivo, adjetivo, verbo, advérbio, conjunção, pronome, numeral, artigo e preposição. Os poetas classificam as palavras pela alma porque gostam de brincar com elas, e para brincar com elas é preciso ter intimidade primeiro. É a alma da palavra que define, explica, ofende ou elogia, se coloca entre o significante e o significado para dizer o que quer, dar sentimento às coisas, fazer sentido. A palavra nuvem chove. A palavra triste chora. A palavra sono dorme. A palavra tempo passa. A palavra fogo queima. A palavra faca corta. A palavra carro corre. A palavra "palavra" diz. O que quer. E nunca desdiz depois. As palavras têm corpo e alma, mas são diferentes das pessoas em vários pontos. As palavras dizem o que querem, está dito, e pronto.

FALCÃO, A. Pequeno dicionário de palavras ao vento. São Paulo: Salamandra, 2013 (adaptado).

Esse texto, que simula um verbete para a palavra "palavra'', constitui-se como um poema porque
A) tematiza o fazer poético, como em "Os poetas classificam as palavras pela alma".
B) utiliza o recurso expressivo da metáfora, como em "As palavras têm corpo e alma".
C) valoriza a gramática da língua, como em "substantivo, adjetivo, verbo, advérbio, conjunção".
D) estabelece comparações, como em "As palavras têm corpo e alma, mas são diferentes das pessoas".
E) apresenta informações pertinentes acerca do conceito de "palavra", como em "As gramáticas classificam as palavras".

03. (Fuvest 2026)

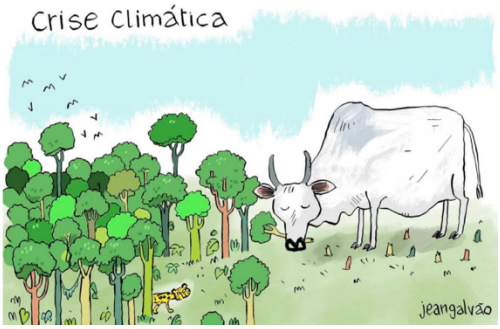

Identifique dois recursos conotativos (em especial, figuras de linguagem) empregados na construção do bovino e discuta seu funcionamento para a geração do efeito de crítica na charge.

04. (ENEM 2023)

Passado muito tempo, resolvi tentar falar, porque estava sozinha me embrenhando na mesma vereda que Donana costumava entrar. Ainda recordo da palavra que escolhi: arado. Me deleitava vendo meu pai conduzindo o arado velho da fazenda carregado pelo boi, rasgando a terra para depois lançar grãos de arroz em torrões marrons e vermelhos revolvidos. Gostava do som redondo, fácil e ruidoso que tinha ao ser enunciado. "Vou trabalhar no arado." "Vou arar a terra." "Seria bom ter um arado novo, esse arado tá troncho e velho." O som que deixou minha boca era uma aberração, uma desordem, como se no lugar do pedaço perdido da língua tivesse um ovo quente. Era um arado torto, deformado, que penetrava a terra de tal forma a deixá-la infértil, destruída, dilacerada.

VIEIRA JR., I. Torto arado. São Paulo: Todavia, 2019.

Com a perda de parte da língua na infância, a narradora tenta voltar a falar. Essa tentativa revela uma experiência que
A) reflete o olhar do pai sobre as etapas do plantio.
B) metaforiza a linguagem como ferramenta de lavoura.
C) explicita, na busca pela palavra, o medo da solidão.
D) confirma a frustração da narradora com relação à terra.
E) sugere, na ausência da linguagem, a estagnação do tempo.

05. (Unicamp 2015) No texto abaixo, há uma presença significativa de metáforas que auxiliam na construção de sentidos.

Entre silêncios e diálogos

Havia uma desconfiança: o mundo não terminava onde os céus e a terra se encontravam. A extensão do meu olhar não podia determinar a exata dimensão das coisas. Havia o depois. Havia o lugar do sol se aninhar enquanto a noite se fazia. Havia um abrigo para a lua enquanto era dia. E o meu coração de menino se afogava em desesperança. Eu que não era marinheiro nem pássaro - sem barco e asa.

Um dia aprendi com Lili a decifrar as letras e suas somas. E a palavra se mostrou como caminho poderoso para encurtar distância, para alcançar onde só a fantasia suspeitava, para permitir silêncio e diálogo. Com as palavras eu ultrapassava a linha do horizonte. E o meu coração de menino se afagava em esperança.

Ao virar uma página do livro, eu dobrava uma esquina, escalava uma montanha, transpunha uma maré. Ao passar uma folha, eu frequentava o fundo dos oceanos, transpirava em desertos para, em seguida, me fazer hóspede de outros corações.

Pela leitura temperei a minha pátria, chorei sua miséria, provei de minha família, bebi de minha cidade, enquanto, pacientemente, degustei dos meus desejos e limites.

Assim, o livro passou a ser o meu porto, a minha porta, o meu cais, a minha rota. Pelo livro soube da história e criei os avessos, soube do homem e seus disfarces, soube das várias faces e dos tantos lugares de se olhar. (...) Ler é aventurar-se pelo universo inteiro.

(Bartolomeu Campos de Queirós, Sobre ler, escrever e outros diálogos. Belo Horizonte: Autêntica, 2012, p. 63.)

No trecho "Assim, o livro passou a ser o meu porto, a minha porta, o meu cais, a minha rota", há metáforas que expressam a experiência do autor com a leitura. Escolha uma dessas metáforas e explique-a, considerando seu sentido no texto.

Aviso Legal: Os materiais e conteúdos disponibilizados pelo Poliedro são protegidos por direitos de propriedade intelectual (Lei nº 9.610/1998). É vedada a utilização para fins comerciais, bem como a cessão dos materiais a terceiros, a título gratuito ou não, sob pena de responsabilização civil e criminal nos termos da legislação aplicável.

06. (Unitau 2016-2)

Falar em público e viajar de avião, às vezes, são lagartixas disfarçadas de jacarés.

A afirmação acima, retirada do texto, pode ser categorizada como uma
a) metáfora.
b) hipótese.
c) analogia.
d) hipérbole.
e) metonímia.

07. (ENEM 2023)

Mestre e companheiro, disse eu que nos íamos despedir. Mas disse mal. A morte não extingue: transforma; não aniquila: renova; não divorcia: aproxima. Um dia supuseste "morta e separada" a consorte dos teus sonhos e das tuas agonias, que te soubera "pôr um mundo inteiro no recanto" do teu ninho; e, todavia, nunca ela te esteve mais presente, no íntimo de ti mesmo e na expressão do teu canto, no fundo do teu ser e na face de tuas ações. Esses catorze versos inimitáveis, em que o enlevo dos teus discípulos resume o valor de toda uma literatura, eram a aliança de ouro do teu segundo noivado, um anel de outras núpcias, para a vida nova do teu renascimento e da tua glorificação, com a sócia sem nódoa dos teus anos de mocidade e madureza, da florescência e frutificação de tua alma. Para os eleitos do mundo das ideias a miséria está na decadência, e não na morte. A nobreza de uma nos preserva das ruínas da outra. Quando eles atravessavam essa passagem do invisível, que os conduz à região da verdade sem mescla, então é que entramos a sentir o começo do seu reino, o reino dos mortos sobre os vivos.

BARBOSA, R. O adeus da Academia a Machado de Assis. Rio de Janeiro: Agir, 1962.

Esse é um trecho do discurso de Rui Barbosa na Academia Brasileira de Letras em homenagem a Machado de Assis por ocasião de sua morte. Uma das características desse discurso de homenagem é a presença de
A) metáforas relacionadas à trajetória pessoal e criadora do homenageado.
B) recursos fonológicos empregados para a valorização do ritmo do texto.
C) frases curtas e diretas no relato da vida e da morte do homenageado.
D) contraposição de ideias presentes na obra do homenageado.
E) seleção vocabular representativa do sentimento de nostalgia.

08. (FGV Adm 2026-1)

Espiar a vida alheia, inquirir dos escravos o que se passava no interior das casas, era naquele tempo coisa tão comum e enraizada nos costumes, que ainda hoje, depois de passados tantos anos, restam grandes vestígios desse belo hábito. Sentado pois no fundo da loja, afiando por disfarce os instrumentos do ofício, o compadre presenciara os passeios do sargento por perto da rótula de Leonardo, as visitas extemporâneas do colega deste, e finalmente os intentos do capitão do navio. Por isso contava ele mais dia menos dia com o que acabava de suceder.

Chegando ao outro lado da rua empurrou a rótula que o menino ao sair deixara cerrada, e entrou. Dirigiu-se ao Leonardo, que se conservava ainda em posição hostil.

— Ó compadre, disse, você perdeu o juízo?...

— Não foi o juízo, disse o Leonardo em tom dramático, foi a honra!...

A Maria, vendo-se protegida pela presença do compadre, cobrou ânimo, e altanando-se disse em tom de zombaria:

— Honra!... honra de meirinho... ora!

O vulcão de despeito que as lágrimas da Maria tinham apagado um pouco, borbotou de novo com este insulto, que não ofendia só um homem, porém uma classe inteira! Injúrias e murros à mistura caíram de novo sobre a Maria das mãos e da boca de Leonardo. O compadre, que se interpusera, levou alguns por descuido; afastou-se pois a distância conveniente, murmurando despeitado por ver frustrados seus esforços de conciliador:

— Honra de meirinho é como fidelidade de saloia.

Manuel Antônio de Almeida, Memórias de um sargento de milícias.

Ao referir-se ao tempo passado – isto é, ao tempo em que se passaram os fatos narrados no texto, o narrador, além de sugerir que esse passado persiste no presente, emprega o recurso da
(A) ironia.
(B) citação.
(C) paródia.
(D) paradoxo.
(E) personificação.

09. (Unifesp 2024) Examine o meme publicado pelo perfil "Art Memes Central" no Instagram, em 17.05.2023.

Na construção de seu sentido, o meme explora fundamentalmente o seguinte recurso expressivo:
(A) pleonasmo.
(B) ironia.
(C) personificação.
(D) paradoxo.
(E) ambiguidade.

10. (Uninove 2014 - Vunesp) Para obter certos efeitos expressivos, um narrador vale-se de figuras de linguagem, como a comparação, conforme se observa em: *a voz trêmula* ***como um ramo***. A mesma figura está destacada em:
(A) As noites de João eram séculos sem fim.
(B) Ele esperava a primavera feito um sabiá.
(C) O corpo de João era somente uma pena.
(D) O enfermo procurava a vida na morte.
(E) À noite, o pobre João queimava em febre.

11. (Insper 2020-1 – Vunesp) Leia.

(Quino. *Mafalda inédita*, 1993.)

A crítica que se depreende do quadrinho decorre do emprego de
A) hipérbole.
B) metáfora.
C) sinestesia.
D) paradoxo.
E) pleonasmo.

12. (Unicamp 2022 – o texto não foi reproduzido nesta folhinha) No texto II (*Projeto Vidas Indígenas*), é utilizada uma metáfora que relaciona "ancião" e "biblioteca". As citações a seguir tratam da importância de anciãos e anciãs indígenas para a transmissão do conhecimento. Assinale aquela que também faz uso de uma metáfora.
a) "Perder um ancião é o mesmo que fechar um livro. Ou mesmo queimar um livro" (Comissão Pró-Índio, Twitter, via @g1).
b) "Morte de anciãos indígenas na pandemia pode fazer línguas inteiras desaparecerem" (manchete da BBC Brasil News).
c) "A morte de uma anciã ou um ancião é tratada como se uma biblioteca fosse perdida" (site "Racismo Ambiental").
d) "Nikaiti Mekranotire é mais uma vítima do covid-19. Perdemos uma enciclopédia" (Mayalú Txucarramãe, Twitter).

Aviso Legal: Os materiais e conteúdos disponibilizados pelo Poliedro são protegidos por direitos de propriedade intelectual (Lei nº 9.610/1998). É vedada a utilização para fins comerciais, bem como a cessão dos materiais a terceiros, a título gratuito ou não, sob pena de responsabilização civil e criminal nos termos da legislação aplicável.

13. (UERJ 2024)

Copacabana, essa sim, eu conhecia de ponta a ponta, mas mesmo morando diante do mar, às vezes me sentia contaminado pelo lado sombrio do bairro. Visto de frente, eu era um adolescente de belas cores, o rosto bronzeado e uns olhos claros de fulminar as garotas que mirava na praia. Já minhas costas eram de pobre, apinhadas de cravos, espinhas, quistos e furúnculos (p. 91)

Chico Buarque. *Anos de chumbo e outros contos*.

A descrição física do personagem o mostra como uma representação do bairro de Copacabana, também descrito. Essa representação se constrói por meio de um recurso conhecido como:

(A) nomeação
(B) gradação
(C) paródia
(D) analogia

14. (Famerp 2024 – Vunesp) Leia o artigo "Sobre homens e ratos", do médico Drauzio Varella.

Mulheres e homens têm apenas 30 mil genes! A divulgação desse dado pelo Projeto Genoma foi um balde de água fria no orgulho humano: imaginávamos que fossem pelo menos 100 mil. Se as moscas têm 13 mil genes, qualquer verme, 20 mil, um abacateiro, 25 mil, e os camundongos que caçamos nas ratoeiras têm 30 mil, 100 mil para nós parecia uma estimativa razoável. Afinal, não foi culpa nossa havermos sido criados à imagem e semelhança de Deus. A bem da verdade, já sabíamos que cerca de 98% de nossas sequências de DNA são idênticas às dos chimpanzés. Mas chimpanzés são animais políticos que formam comunidades com culturas próprias, utilizam instrumentos rudimentares e matam seus semelhantes premeditadamente. São, por assim dizer, seres mais humanos. Admitir, no entanto, que nosso genoma é formado pelo mesmo número de genes dos ratos, e que somente 300 genes são responsáveis pelas diferenças entre nós e eles, constitui humilhação inaceitável.

A visão antropocêntrica, segundo a qual a vida na Terra teria evoluído dos seres unicelulares para indivíduos cada vez mais complexos até chegar ao homem, é um mau entendimento das leis da natureza. No "ranking" evolutivo, não existe primeira posição. A prova é que as bactérias foram os primeiros habitantes do planeta e não só ainda estão por aí como representam mais da metade da biomassa terrestre, isto é, se somarmos o peso de cada uma, obteremos mais da metade da massa de todos os demais seres vivos somados, incluindo árvores, elefantes e baleias. O Homo sapiens é simplesmente uma entre milhões de espécies. Nascemos há 5 milhões de anos, um segundo evolutivo comparado aos 4 bilhões de anos das bactérias. Não fizemos nenhuma falta à vida na Terra durante praticamente toda a existência dela e, se um dia formos extintos, nenhuma formiga, cigarra ou besouro chorará a nossa ausência. A evolução continuará seu caminho inexorável de competição e seleção natural, como ensinaram Charles Darwin e Alfred Wallace.

Na verdade, os números do Projeto Genoma são lógicos. Os seres vivos mantêm a quase totalidade de seus genes ocupados na execução das tarefas do dia a dia: respiração, circulação, movimentação, digestão, excreção e produção de energia, entre outras. Muitos desses genes são tão essenciais ao trabalho doméstico que a evolução os preservou praticamente intactos de um ser vivo para outro. Entender a razão pela qual temos 30 mil genes como os ratos é fácil: eles são mamíferos como nós e apresentam fisiologia tão semelhante à nossa que podem ser utilizados em experiências para entender a fisiologia humana. O que intriga na evolução não é a proximidade genética entre as espécies, mas os genes responsáveis pelas diferenças.

(Drauzio Varella. Borboletas da alma: escritos sobre ciência e saúde, 2006. Adaptado.)

Reveste-se de uma tonalidade irônica o seguinte trecho do artigo:

(A) "A bem da verdade, já sabíamos que cerca de 98% de nossas sequências de DNA são idênticas às dos chimpanzés." (1º parágrafo)
(B) "Afinal, não foi culpa nossa havermos sido criados à imagem e semelhança de Deus." (1º parágrafo)
(C) "O Homo sapiens é simplesmente uma entre milhões de espécies." (2º parágrafo)
(D) "A evolução continuará seu caminho inexorável de competição e seleção natural, como ensinaram Charles Darwin e Alfred Wallace." (2º parágrafo)
(E) "Na verdade, os números do Projeto Genoma são lógicos." (3º parágrafo)

15. (Itajubá 2020)

O inglês do Tarzan

Há dias, quando o ator Peter Fonda morreu, um veículo publicou uma declaração de sua irmã, Jane Fonda. Ela dizia estar arrasada com a morte de seu "irmãozinho de coração doce". Não sou diabético, mas essa imagem pode ter alterado meu nível de glicose, e só um exercício intelectual me levou a concluir que Jane devia estar se referindo a seu "little sweetheart brother" — seu "irmãozinho querido" ou, amorosamente, "namoradinho".

Pérolas equivalentes, frequentes no noticiário, são "plant" (fábrica) por planta, "library" (biblioteca) por livraria, "argument" (discussão) por argumento, "appointment" (encontro) por apontamento e "realize" (concluir) por realizar.

Os erros, hoje, vêm até nos melhores livros. "We're in business" (agora vai ou vamos nessa) se tornou "estamos no negócio". "My gentleman friend" (o "coronel" ou o "senhor que me ajuda") passou a ser "meu cavalheiro amigo". E "we were drinking buddies" (nós éramos colegas de copo) transmutou-se no hilário "estávamos bebendo umas Buddies".

Mas estamos avançando rumo à condição de 51º estado americano. A velha "vaquinha" tornou-se "crowdfunding". Aleatório é "randômico". Gostar de alguém é "dar um match". Estar a fim é "ter um crush". E uma palavra já incorporada ao léxico, "delivery", não se limita mais à entrega em domicílio da pizza pelo motoboy. Assim como em inglês, estendeu-se — em português — a cumprir ou deixar de cumprir alguma coisa: "Fulano era uma grande promessa, mas não entregou o que se esperava dele".

Pela abundância de inglês em nossas placas, fachadas e camisetas, era como se o falássemos tão bem quanto os alemães. Que nada. Pela avaliação internacional, somos tão monoglotas quanto os russos. [...]

CASTRO, Ruy. O inglês do Tarzan. Folha de S.Paulo.

Para construir a perspectiva crítica do texto, o autor faz uso da ironia, uma figura de pensamento que veicula um significado contrário à interpretação literal do enunciado, a fim de obter um efeito crítico ou humorístico.
Considerando-se esse conceito, há o uso da ironia na seguinte passagem:

a) "E uma palavra já incorporada ao léxico, "delivery", não se limita mais à entrega em domicílio da pizza pelo motoboy."
b) "Ela dizia estar arrasada com a morte de seu "irmãozinho de coração doce"."
c) "Há dias, quando o ator Peter Fonda morreu, um veículo publicou uma declaração de sua irmã, Jane Fonda."
d) "Mas estamos avançando rumo à condição de 51º estado americano."
e) "Os erros, hoje, vêm até nos melhores livros."

16. (Fuvest 2017)

Virgília é que já se não lembrava da meia dobra; toda ela estava concentrada em mim, nos meus olhos, na minha vida, no meu pensamento; — era o que dizia, e era verdade.

Há umas plantas que nascem e crescem depressa; outras são tardias e pecas. O nosso amor era daquelas; brotou com tal ímpeto e tanta seiva, que, dentro em pouco, era a mais vasta, folhuda e exuberante criatura dos bosques. Não lhes poderei dizer, ao certo, os dias que durou esse crescimento. Lembra-me, sim, que, em certa noite, abotoou-se a flor, ou o beijo, se assim lhe quiserem chamar, um beijo que ela me deu, trêmula, — coitadinha, — trêmula de medo, porque era ao portão da chácara. Uniu-nos esse beijo único, — breve como a ocasião, ardente como o amor, prólogo de uma vida de delícias, de terrores, de remorsos, de prazeres que rematavam em dor, de aflições que desabrochavam em alegria, — uma hipocrisia paciente e sistemática, único freio de uma paixão sem freio, — vida de agitações, de cóleras, de desesperos e de ciúmes, que uma hora pagava à farta e de sobra; mas outra hora vinha e engolia aquela, como tudo mais, para deixar à tona as agitações e o resto, e o resto do resto, que é o fastio e a saciedade: tal foi o livro daquele prólogo.

Machado de Assis, Memórias póstumas de Brás Cubas

Dentre os recursos expressivos empregados no texto, tem papel preponderante a

a) metonímia (uso de uma palavra fora do seu contexto semântico normal, com base na relação de contiguidade existente entre ela e o referente).
b) hipérbole (ênfase expressiva resultante do exagero da significação linguística).
c) alegoria (sequência de metáforas logicamente ordenadas).
d) sinestesia (associação de palavras ou expressões em que ocorre combinação de sensações diferentes numa só impressão).
e) prosopopeia (atribuição de sentimentos humanos ou de palavras a seres inanimados ou a animais).

Aviso Legal: Os materiais e conteúdos disponibilizados pelo Poliedro são protegidos por direitos de propriedade intelectual (Lei nº 9.610/1998). É vedada a utilização para fins comerciais, bem como a cessão dos materiais a terceiros, a título gratuito ou não, sob pena de responsabilização civil e criminal nos termos da legislação aplicável.

17. (FGV 2018-2)

PARDAIS NOVOS

Um dia o meu telefone, instalado à cabeceira de minha cama, retiniu violentamente às sete da manhã. Estremunhado tomei do receptor e ouvi do outro lado uma voz que dizia: "Mestre, sou um pardal novo. Posso ler-lhe uns versos para que o senhor me dê a sua opinião?" Ponderei com mau humor ao pardal que aquilo não eram horas para consultas de tal natureza, que ele me telefonasse mais tarde. O pardal não telefonou de novo: veio às nove e meia ao meu apartamento. Mal o vi, percebi que não se tratava de pardal novo. Ele mesmo como que concordou que o não era, pois perguntando-lhe eu a idade, hesitou contrafeito para responder que tinha 35 anos. Ainda por cima era um pardal velho! Desde esse dia passei a chamar de pardais novos os rapazes que me procuram para mostrar-me os seus primeiros ensaios de voo no céu da poesia. Dizem eles que desejam saber se têm realmente queda para o ofício, se vale a pena persistir etc. Fico sempre embaraçado para dar qualquer conselho. A menos que se seja um Rimbaud ou, mais modestamente, um Castro Alves, que poesia se pode fazer antes dos vinte anos? Como Mallarmé afirmou certa vez que todo verso é um esforço para o estilo, acabo aconselhando ao pardal que vá fazendo os seus versinhos, sem se preocupar com a opinião de ninguém, inclusive a minha.
(...)

Manuel Bandeira, Melhores crônicas. Global Editora.

Sabendo-se que "alegoria consiste em uma metáfora que, em um dado contexto, desdobra-se em outras", pode-se apontar o emprego desse recurso, sobretudo, no seguinte trecho do texto:
A) "Como Mallarmé afirmou certa vez que todo verso é um esforço para o estilo, acabo aconselhando ao pardal que vá fazendo os seus versinhos, sem se preocupar com a opinião de ninguém, inclusive a minha".
B) "Desde esse dia passei a chamar de pardais novos os rapazes que me procuram para mostrar-me os seus primeiros ensaios de voo no céu da poesia".
C) "Ele mesmo como que concordou que o não era, pois perguntando-lhe eu a idade, hesitou contrafeito para responder que tinha 35 anos".
D) "Mestre, sou um pardal novo. Posso ler-lhe uns versos para que o senhor me dê a sua opinião?".
E) "Ponderei com mau humor ao pardal que aquilo não eram horas para consultas de tal natureza, que ele me telefonasse mais tarde".

18. (Fuvest 2022)

Existe o Rio de Janeiro, o Rio de Janeiro e o Rio de Janeiro. O primeiro Rio é aquele que ainda anseia por Ipanemas perdidas, de um tempo em que os amores eram recatados e silenciosos, o povo sorridente e polido, a água do mar cristalina e tépida e a música suave e gin - gada. O segundo Rio é a terra de ninguém, trombeteada nos noticiários de TV, em que cada esquina é um Vietnã ou Iraque e não há lugar seguro para correr. Uma cidade de favelas que cercam os redutos de cidadania, favelas dominadas por traficantes e demais bandidos que cada vez mais transbordam para o asfalto a sua violência. Mas há ainda um terceiro Rio de Janeiro. Aquele de quem anda de ônibus, compra nas bancas os jornais populares, zanza pelo camelódromo, permite-se um churrasquinho de gato com cerveja na esquina e sabe que existem muitos matizes entre o preto e o branco, a favela e o asfalto, a lei e o crime. Cidade de pessoas que, seja qual for a cor e a classe social, andam pra lá e pra cá com celulares, rádios minúsculos, CDs piratas ou não e DVDs idem. É uma cidade que pode ir do samba de roda ao techno music, da umbanda ao padre pop, do grito para a casa da vizinha à internet num microinstante. É o Rio de Janeiro que, musicalmente, não cabe mais no compasso da bossa nova — por mais que alguns tenham tentado aditivar eletronicamente o seu balanço — e nem no chamado samba de raiz, cultuado por setores jovens da classe média, mas definitivamente trocado pela grande massa pelo flexível pagode romântico, que assume sem preconceitos as formas úteis de toda a música popular, seja ela o rock, o sertanejo, o pop negro americano.

Silvio Essinger. Batidão. Uma história do Funk. Rio de Janeiro: Record, 2005. Adaptado.

Aponte a figura de linguagem utilizada para descrever o "segundo Rio" e explique como o seu uso contribui para a caracterização em curso no texto.

19. (IME 2021 – o texto não foi reproduzido nesta folhinha) No Texto 1, o autor utiliza figuras de linguagem, relacionando o sertão ao mar. A opção que evidencia o uso desse recurso expressivo é
a) "(...) oferecendo a ambos a mesma penumbra às emboscadas (...)" (linha 10).
b) "Lampeja por momentos entre os raios do sol joeirados pelas árvores sem folhas (...)" (linhas 50 e 51).
c) "(...) entre as garras felinas de acúleos recurvos das macambiras..." (linha 57).
d) "Distende-se pela orla da caatinga" (linha 37).
e) "(...) e quando o sertão estua nos bochornos dos estios longos (...)" (linhas 70 e 71)

20. (FGV Direito 2017) Leia o texto.

(...) expirei às duas horas da tarde de uma sexta-feira do mês de agosto de 1869, na minha bela chácara de Catumbi. Tinha uns sessenta e quatro anos, rijos e prósperos, era solteiro, possuía cerca de trezentos contos e fui acompanhado ao cemitério por onze amigos. Onze amigos! Verdade é que não houve cartas nem anúncios. Acresce que chovia — peneirava uma chuvinha miúda, triste e constante, tão constante e tão triste, que levou um daqueles fiéis da última hora a intercalar esta engenhosa ideia no discurso que proferiu à beira de minha cova: — "Vós, que o conhecestes, meus senhores, vós podeis dizer comigo que a natureza parece estar chorando a perda irreparável de um dos mais belos caracteres que têm honrado a humanidade. Este ar sombrio, estas gotas do céu, aquelas nuvens escuras que cobrem o azul como um crepe funéreo, tudo isso é a dor crua e má que lhe rói à natureza as mais íntimas entranhas; tudo isso é um sublime louvor ao nosso ilustre finado".

Bom e fiel amigo! Não, não me arrependo das vinte apólices que lhe deixei. E foi assim que cheguei à cláusula dos meus dias; foi assim que me encaminhei para o undiscovered country *de Hamlet, sem as ânsias nem as dúvidas do moço príncipe, mas pausado e trôpego como quem se retira tarde do espetáculo. Tarde e aborrecido.*

Machado de Assis, **Memórias póstumas de Brás Cubas**.

Identifique uma expressão do texto por meio da qual o narrador manifesta sua ironia. Justifique.

21. (Santa Casa 2019 – Vunesp) Leia os versos de Alberto Caeiro.

O meu olhar é nítido como um girassol.
Tenho o costume de andar pelas estradas
Olhando para a direita e para a esquerda,
E de vez em quando olhando para trás…
E o que vejo a cada momento
É aquilo que nunca antes eu tinha visto,
E eu sei dar por isso muito bem…
Sei ter o pasmo comigo
Que tem uma criança se, ao nascer,
Reparasse que nascera deveras…
Sinto-me nascido a cada momento
Para a eterna novidade do mundo…

Creio no mundo como num malmequer,
Porque o vejo. Mas não penso nele
Porque pensar é não compreender…

O mundo não se fez para pensarmos nele
(Pensar é estar doente dos olhos)
Mas para olharmos para ele e estarmos de acordo.

(O guardador de rebanhos e outros poemas, 1997.)

Que recurso estilístico o poeta utiliza em "O meu olhar é nítido como um girassol"? Como ficaria o verso caso, mantendo o sujeito e o verbo da oração original, tal recurso fosse transformado em uma metáfora?

22. (Fuvest 2026)

Algumas estrelas podem estar rodeadas de pequenos mundos rochosos e sem vida, de sistemas planetários congelados durante um estágio inicial da sua evolução. Talvez muitas estrelas possuam sistemas planetários semelhantes ao nosso; na periferia, grandes planetas com anéis gasosos e luas geladas, e, mais próximo do centro, pequenos mundos quentes, azuis esbranquiçados e cobertos por nuvens. Em alguns, a vida inteligente pode ter evoluído, refazendo a superfície planetária com algum empreendimento massivo de construção. São nossos irmãos e irmãs no Cosmos. Serão muito diferentes de nós? Como será sua forma, bioquímica, neurobiologia, história, política, ciência, tecnologia, arte, música, religião e filosofia? Talvez algum dia o saibamos.

Carl Sagan. Cosmos. Rio de Janeiro: Francisco Alves, 1982.

No seio majestoso do infinito,
- Alvos cisnes do mar da imensidade, -
Flutuam tênues sombras fugitivas
Que a multidão supõe densas caligens*,
E a ciência reduz a grupos validos;
Vejo-as surgir à noite, entre os planetas,
Como visões gentis a flux dos sonhos;
E as esferas que curvam-se trementes,
Sobre elas desfolhando flores d'ouro,
Roubam-me instantes ao sofrer recôndito!

Narcisa Amália, Nebulosas. São Paulo: Via Leitura, 2024.

Aviso Legal: Os materiais e conteúdos disponibilizados pelo Poliedro são protegidos por direitos de propriedade intelectual (Lei nº 9.610/1998). É vedada a utilização para fins comerciais, bem como a cessão dos materiais a terceiros, a título gratuito ou não, sob pena de responsabilização civil e criminal nos termos da legislação aplicável.

*caligens – nevoeiros densos; névoas

Indique dois elementos do cosmos mencionados por Carl Sagan que estão presentes nos poemas de Nebulosas como metáforas, explicando sua significação no poema de Narcisa Amália citado acima.

23. (Fuvest transferência 25-26)

O *slogan* "O verão carioca engarrafado" é construído com base em
(A) um eufemismo que atenua a sensação de desconsolo por não se poder estar continuamente vivendo a experiência do verão carioca na praia.
(B) uma antítese que opõe a extensão do verão carioca à limitação e à restrição provocadas pelo processo de engarrafamento.
(C) uma hipérbole que explicita que a cerveja Rio Carioca deve ser consumida estritamente no verão.
(D) uma metáfora que busca projetar para o sabor da cerveja a sensação positiva de se estar na praia no verão carioca.
(E) uma metonímia que busca destacar o potencial da cerveja Rio Carioca de aliviar o calor sentido por quem experencia o calor carioca.

24. (Fuvest transferência 2023/24 – o texto não foi reproduzido aqui) Sobre o excerto "Dentre eles, é preciso considerar que a floresta e a cultura preservadas são o maior e mais bem equipado hospital que um povo pode ter", é correto afirmar que há
A) um eufemismo que busca minimizar a relevância dos hospitais no cuidado com a saúde indígena.
B) uma metonímia que equipara os equipamentos do hospital aso seres vivos que habitam a floresta.
C) uma metáfora que salienta os benefícios da preservação da floresta e da cultua para a saúde e a qualidade de vida de uma população indígena.
D) uma hipérbole que busca destacar o quanto a preservação da cultura e das florestas já são suficientes.
E) uma personificação do hospital, que é visto como algo tão vivo quanto uma floresta.

25. (Fuvest 2025)

A bola rola na língua

Valência, volância, centroavância, pressão alta e jogadores frescos. Conheça o novo vernáculo

Se há duas coisas que me empolgam são o futebol e a língua portuguesa. Elas se fundem e se completam na transmissão dos jogos pela televisão. Rara a semana em que não vibro com alguma contribuição à língua pelos narradores e comentaristas — e estou falando sério. O futebol é um universo dinâmico, em permanente expansão, o que obriga os profissionais do microfone a complexos malabarismos imagéticos para fazer jus a ele.

Dois desses malabarismos, hoje em vasto uso, se referem à bola. Ou ela beija a trave ou vai morrer na bochecha da rede. A imagem do beijo na trave poderia ter saído do grande Augusto dos Anjos. Quanto à bochecha da rede, imagino que, se existe, implicará também a existência de uma gengiva, úvula ou amígdala da rede.

O que mais tenho admirado, no entanto, é o criativo uso da palavra valência para definir esta ou aquela qualidade de um jogador. Imagino que dela tenham saído as novas definições de funções em campo: a volância, referente aos volantes, e a centroavância, aos centroavantes.

CASTRO, Ruy. Folha de S. Paulo. Disponível em https://www1.folha.uol.com.br/colunas/ruycastro/2024/07/ (Adaptado).

No segundo parágrafo, o autor trata de duas construções que vêm se destacando na narração de jogos de futebol: (i) a bola beija a trave e (ii) a bola vai morrer na bochecha da rede. Explique, valendo-se dos seus conhecimentos sobre figuras de linguagem, os processos conotativos envolvidos na formação dessas expressões.

TAREFA PARA CASA DA SEMANA _____ (ROTEIRO DE ESTUDO)

- revisar a teoria e resolver as questões desta folhinha que não foram feitas durante a aula

---

GABARITO DAS QUESTÕES RECENTES

01. C 02. B
03. Várias figuras de linguagem podem ser associadas à construção do bovino. Há uma metonímia entre unidade-atividade, ou seja, um exemplar de bovino é usado para representar toda a atividade pecuária. Há metáfora, na medida em que bovinos não comem árvores inteiras; o ato de comê-las é usado metaforicamente para mostrar os efeitos devastadores do avanço descontrolado dessa atividade na flora nativa de biomas. Por fim, também é possível dizer que ocorre hipérbole, já que o bovino é construído de forma gigantesca, maior do que as árvores, para representar a extensão e o grau de influência da atividade pecuária nesse processo de desmatamento e, consequentemente, na crise climática. (resposta oficial)
04. B
05. De modo geral, as metáforas indicam que o livro ou a leitura propiciaram ao autor do texto experiências que transcendem o real, o objetivo, dando acesso a um universo de imaginação. O candidato deve ter uma explicação parecida com essa da metáfora escolhida. Simplificadamente, "porto" e "cais" indicam a navegação como descoberta; "porta", o acesso ao desconhecido; "rota", possibilidades de se chegar ao imaginário.
06. A
07. A
08. A 09. B 10. B 11. B 12. D 13. D
14. B 15. D 16. C 17. B
18. A metáfora foi usada para descrever o "segundo Rio". Ao se dizer que o Rio é "a terra de ninguém", "é um Vietnã ou Iraque", sugere-se que o Rio (numa comparação/semelhança implícita) também é um lugar de violência, ditadura e caos, visão que muitos sustentam a respeito da cidade.
19. D
20. Há três expressões que evidenciam a ironia do narrador. O trecho "fiéis da última hora" deve ser entendido pelo seu aposto (o que justifica a figura ironia), pois, no senso comum, ninguém se torna fiel de uma hora para outra, isto é, tais amigos não são fiéis ao defunto. Também há ironia em "Bom e fiel amigo", porque este amigo em particular, pelo contexto, só fez tal discurso a favor de Brás Cubas em função da herança que ganhou, evidenciando-se, portanto, interesseiro e não um bom amigo. Ademais, também há tal figura de linguagem em "esta engenhosa ideia", já que a "ideia (ou seja, o discurso) é feita por meio de clichês (a chuva entendida como o choro da natureza, por exemplo), o que não manifesta nenhuma engenhosidade.
21. O candidato deveria apresentar uma resposta com dois momentos: um que contemplasse o nome da figura de linguagem presente no verso, comparação ou símile, sem mencionar outra figura de linguagem diferente dessas (1 ponto), e outro que contemplasse a transformação da comparação "O meu olhar é nítido como um girassol" em metáfora como: "O meu olhar é um girassol"; "O meu olhar é um girassol nítido"; "O meu olhar é um nítido girassol", "O meu olhar é um girassol de tão nítido", "O meu olhar é a nitidez do girassol", "O meu olhar é o nítido do girassol" (1 ponto). (resposta oficial)
22. Entre os elementos do cosmos do texto de Carl Sagan que aparecem figuradamente no poema de Narcisa Amália, é possível citar: "pequenos mundos", "sistemas planetários", "planetas", figurados como "planetas" e "esferas"; "anéis gasosos", "nuvens", figurados como "caligens" e "alvos cisnes". Ressalte-se que as "nuvens" estão presentes, metaforicamente, no próprio título da antologia (Nebulosas). Representar nuvens como "alvos cisnes" confere a esse elemento natural um caráter delicado e etéreo. No poema de Narcisa Amália, a observação desses elementos do cosmos representa momentos de fuga do "sofrer recôndito" pela integração com o cosmos. (resposta oficial)
23. D 24. C
25. Em ambas as construções, ocorre personificação, na medida em que se atribuem à bola propriedades humanas – "ela beija" e "ela morre". Além disso, há metáfora, uma vez que se deslocou o sentido de beijar para encostar levemente (na trave); de morrer, para a cessação de movimento; e de bochecha (do rosto), para lateral (da rede). É possível argumentar que haveria também catacrese em "bochecha da rede" (o que decorre de metaforização anterior). (resposta oficial)
26. "Meu pai [...] também embarcou" OU "Na hora de despedida". Os termos "embarcou" e/ou "despedida" são usados como eufemismo para "morreu" ou "morte". (resposta oficial)

Aviso Legal: Os materiais e conteúdos disponibilizados pelo Poliedro são protegidos por direitos de propriedade intelectual (Lei nº 9.610/1998). É vedada a utilização para fins comerciais, bem como a cessão dos materiais a terceiros, a título gratuito ou não, sob pena de responsabilização civil e criminal nos termos da legislação aplicável.